

Fondos de Garantías**Fondo de Garantía para el Desarrollo Fueguino SAPEM - FOGADEF****Calificación**

Fondo de Garantía para el
Desarrollo Fueguino
SAPEM. FOGADEF.

Calificación**Perspectiva****"AA - (FdeG)"****Estable**

Calificación: "AA - (FdeG)"

PE

Tipo de informe:

Seguimiento

Calificación anterior del
23/01/2023: "AA- (FdeG)" PE**Metodología de Calificación:**

Se utilizó la Metodología de Calificación de Riesgo de Sociedades de Garantías Recíprocas (SGR), Fondos de Garantía (FdeG) y Operaciones de Mercado Garantizadas (OMG) aprobada bajo Resolución CNV 18034/16.

Analistas

Martín Iutrzenko

miutrzenko@untref.edu.ar

Jorge Dubrovsky

jdubrovsky@untref.edu.ar**Fecha de calificación**

31 de marzo de 2023

Advertencia

El presente informe no debe considerarse una publicidad, propaganda, difusión o recomendación de la entidad para adquirir, vender o negociar valores negociables o del instrumento de calificación.

Fundamentos de la calificación

La calificación se fundamenta principalmente en:

Cumplimiento de mandato constitucional:

Por la sanción de la Ley Provincial N° 1.126 de la Legislatura de la Provincia de Tierra del Fuego, Antártida e Islas del Atlántico Sur, en cumplimiento de un mandato constitucional, se constituyó el Fondo de Garantía para el Desarrollo bajo la forma de una Sociedad Anónima con Participación Estatal Mayoritaria (FOGADEF SAPEM).

Participación del Banco de Tierra del Fuego (BTF):

El BTF es accionista de la Sociedad y participa activamente en el desarrollo de las actividades.

Capacidad financiera para afrontar la operación:

UNTREF ACR UP entiende que la Sociedad responde a los avales otorgados con la totalidad del patrimonio.

Al 31 de diciembre del año anterior, según los estados contables, considerando los resultados acumulados sin asignar, el Patrimonio Neto ascendió a más 538,79 millones de pesos. Las inversiones corrientes ascienden a 543,31 millones de pesos, colocadas mayoritariamente en bonos del Tesoro.

A principio de julio del 2021 a fin de regularizar la transferencia de fondos se firmó el "Convenio de pago de los aportes del Gobierno Provincial al FOGADEF", estableciendo el pago del aporte en 15 cuotas mensuales y consecutivas las cuales ya se han regularizado totalmente a diciembre de 2022

Niveles de liquidez:

Al 31 de diciembre de 2022, según información de la sociedad, cada peso de riesgo vivo está asumido por 6,89 pesos de disponibilidades e inversiones corrientes. (Ver Anexo III).

Desempeño operativo:

En el ejercicio trimestral culminado en diciembre de 2022 la sociedad ha alcanzado una ganancia neta de 146,35 millones de pesos. (Ver Anexo II). La ganancia es producto de los resultados financieros obtenidos por la colocación del Fondo de Riesgo .

Introducción.

En junio del año 2018, a través de la sanción de la Ley Provincial N° 1.126 de la Legislatura de la Provincia de Tierra del Fuego, Antártida e Islas del Atlántico Sur, en cumplimiento de un mandato constitucional, se constituyó el Fondo de Garantía para el Desarrollo bajo la forma de una Sociedad Anónima con Participación Estatal Mayoritaria (FOGADEF SAPEM).

FOGADEF SAPEM se encuentra bajo la órbita del Ministerio Economía de la Provincia de Tierra del Fuego, Antártida e Islas del Atlántico Sur.

La ley y su reglamentación sancionaron como objeto social exclusivo de la SAPEM el otorgamiento a título oneroso de garantías a Micro, Pequeñas y Medianas Empresas (MIPYMES), pudiendo también brindar servicios de capacitación y asesoramiento técnico, económico y financiero, por sí o a través de terceros contratados a tal fin.

El Fondo se encuentra inscripto en el registro de fondos de garantía de carácter público del Banco Central de la República Argentina (BCRA) siendo consideradas sus garantías Preferida "A".

Capacidad Financiera**Capital Social**

El Capital Social suscripto de la Sociedad, según su acta constitutiva, asciende a 50 millones de pesos, representado por acciones Clase A y acciones Clase B, nominativas no endosables, ordinarias, de un voto por acción y valor nominal de mil pesos cada una.

Las acciones Clase A representarán no menos del 51% del capital y serán suscriptas e integradas por el Estado Provincial.

Las acciones Clase B representarán hasta un 49% de la participación accionaria y serán suscriptas e integradas de la siguiente manera,

- ✓ 98% por el Estado Provincial,
- ✓ 2% por el Banco de la Provincia de Tierra del Fuego.

Fondo de Riesgo.

El objeto principal de FOGADEF es facilitar el acceso al financiamiento a las MIPYMES de la Provincia de Tierra del Fuego, Antártida e Islas del Atlántico Sur, a través del otorgamiento de garantías a título oneroso.

El Estatuto Social define que los recursos del Fondo de Riesgo formarán parte de los activos de la sociedad e integran el capital social de la Sociedad. Por lo tanto, el FR y el capital social no son partidas aisladas jurídicamente.

UNTREF ACR UP entiende que la Sociedad responde a los avales otorgados con la totalidad del patrimonio. Al 31 de diciembre de este año, según los estados contables, considerando los resultados acumulados sin asignar, el Patrimonio Neto ascendió a más 538,79 millones de pesos.

A diciembre del corriente año, las inversiones corrientes ascienden a 543,03 millones de pesos, colocadas mayoritariamente en Letras del Tesoro (Ver Gráfico 1)

Según el Estatuto de la Sociedad, el FR podrá aumentarse,

- ✓ Con aportes que realice el Gobierno Provincial,
- ✓ Utilidades correspondientes al Gobierno Provincial por su participación en el Banco de la Provincia de Tierra del Fuego (BTF), conforme al artículo 72 de la Constitución Provincial,
- ✓ Donaciones y Legados,
- ✓ Los montos obtenidos por la Sociedad en el ejercicio del derecho de repetición contra los socios que incumplieron las obligaciones garantizadas por ella si el pago se hubiere efectuado con cargo al mismo,
- ✓ Aportes de otras sociedades nacionales o extranjeras o de entes públicos privados que tengan por finalidad el afianzamiento de créditos y
- ✓ Las utilidades de la Sociedad.

En febrero del año 2021 el Ministerio de Finanzas Provincial informó que los fondos correspondientes a la Provincia por las utilidades del Banco Provincia de Tierra del Fuego (BTF), por el ejercicio 2018 han sido conciliados y registrados por la Contaduría General de la Provincia, confirmando en junio del 2021 que al FOGADEF le corresponden aproximadamente 151 millones de pesos.

A principio de julio del 2021 a fin de regularizar la transferencia de fondos se firmó el "Convenio de pago de los aportes del Gobierno Provincial al FOGADEF", estableciendo el pago del aporte en 15 cuotas mensuales y consecutivas las cuales ya se han regularizado totalmente a diciembre de 2022.

Gráfico 1. Composición inversiones – diciembre 2022.

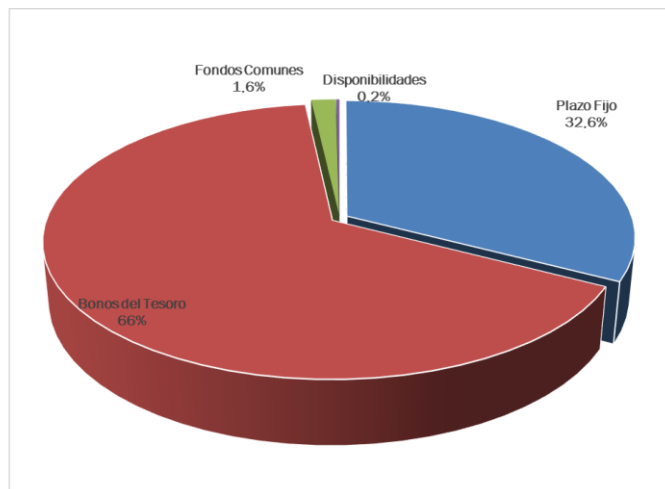

Fuente: Elaboración propia con datos del Fogadef

Como se observa en el gráfico el 65,6% de las inversiones están realizadas en bonos del tesoro, 32,6% en plazos fijos, 1,6% en fondos comunes de inversiones y 0,2 % en disponibilidades.

Las contragarantías recibidas de los avalados también pueden ser coberturas de las garantías. Para UNTREF ACR UP esto constituye una fortaleza financiera del Fondo para afrontar los posibles incumplimientos.

Desempeño operativo – Garantías emitidas y Riesgo Vivo.

En mayo del año 2019 la Sociedad realizó su primera operación de garantía. Según información interna de la Sociedad, el riesgo vivo a diciembre del año 2022 superó los 78,81 millones de pesos, (Ver Gráfico 2), un incremento del 193% con respecto al año anterior.

El grado de cobertura (Riesgo Vivo / Patrimonio Neto), alcanzó 0,15 a diciembre de 2022.

Gráfico 2. Evolución del Riesgo Vivo.

MES	RV
jun-19	4.168.192
sep-19	16.036.219
dic-19	15.438.179
mar-20	12.568.237
jun-20	11.665.625
sep-20	9.976.222
dic-20	15.753.735
mar-21	14.413.269
jun-21	18.343.559
sep-21	27.340.835
dic-21	26.869.761
mar-22	24.178.410
jun-22	32.578.480
sep-22	34.772.616
dic-22	78.811.740

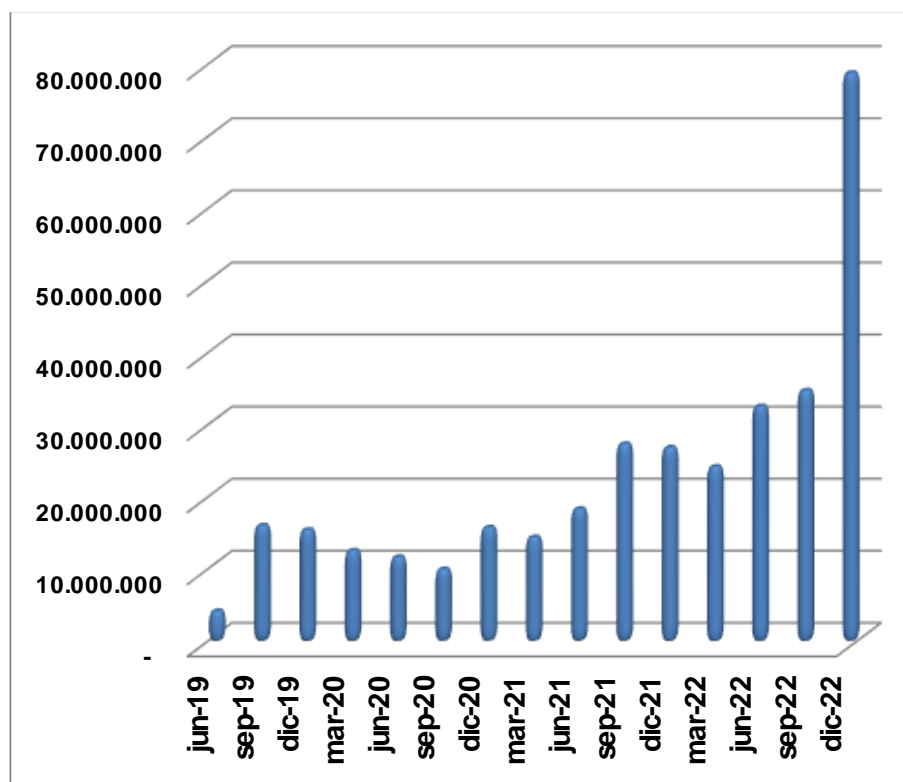

Fuente: Elaboración propia con datos del Fogadef

El Fondo, de acuerdo con su objeto social es una herramienta de implementación de las políticas activas generadas por el Estado Provincial para el financiamiento de las empresas micro, pequeñas y medianas de la provincia.

Las medidas de restricción en la circulación de las personas tomadas por el Gobierno Nacional y los distintos gobiernos provinciales y municipales en orden a la pandemia declarada por Organización Mundial de la Salud (OMS) a partir marzo del año 2020, afectaron de forma significativa la economía global, regional y nacional. Las autoridades de la Sociedad monitorean en forma continua la evolución de la coyuntura.

En la coyuntura de la pandemia el Fondo ha asistido a MIPYMES que sufrieron una fuerte disminución de sus ingresos instrumentando junto al Banco de la Provincia líneas de crédito enmarcadas en el programa de asistencia financiera

Como se mencionó anteriormente, en el marco de la política de apoyo a la MIPYMES, el FOGADEF firmó a principios de junio de este año un Convenio de colaboración con el Consejo Federal de Inversiones el cual permite que el Fondo garantice los créditos del Fondo Federal de Inversiones que se otorgan a través del Banco Provincia de Tierra del Fuego.

El CFI ha aportado a fines de junio del 2022, un total de pesos CIENTO CINCUENTA MILLONES (\$150.000.000) para asistir financieramente a FOGADEF.

Desempeño operativo.

En el ejercicio culminado en diciembre de 2022 la sociedad ha alcanzado una ganancia neta de 146,35 millones de pesos. (Ver Anexo II). La ganancia es el producto de los resultados financieros obtenidos por la colocación del Fondo de Riesgo.

Desempeño operativo - Liquidez

Al 31 de diciembre de 2022, según información de la sociedad, cada peso de riesgo vivo está asumido por 6,89 pesos de disponibilidades e inversiones corrientes. (Ver Anexo III).

Desempeño operativo- Gestión de mora y recuperero.

Antes de la pandemia el universo Pyme fue fuertemente afectado por la caída de la actividad en la economía local, el incremento constante de la inflación, el aumento de las tarifas de servicios, la volatilidad cambiaria y el aumento significativo de las tasas de interés de referencia, incrementando la morosidad de todo el sistema de avales a las MIPYMES.

A fines de diciembre de 2022 la sociedad mantiene avales caídos sin recuperar, considerando las cuotas a vencer del crédito avalado como caído, por 1,525 millones de pesos, representando el 1,9% del riesgo vivo (Ver Gráfico 3). Este descenso durante 2022 fue sumamente importante como consecuencia de una baja en la mora (Ver gráfico 3) y por sobre todo un aumento importante en el riesgo vivo (Ver gráfico 2).

Gráfico 3. Evolución de la mora.

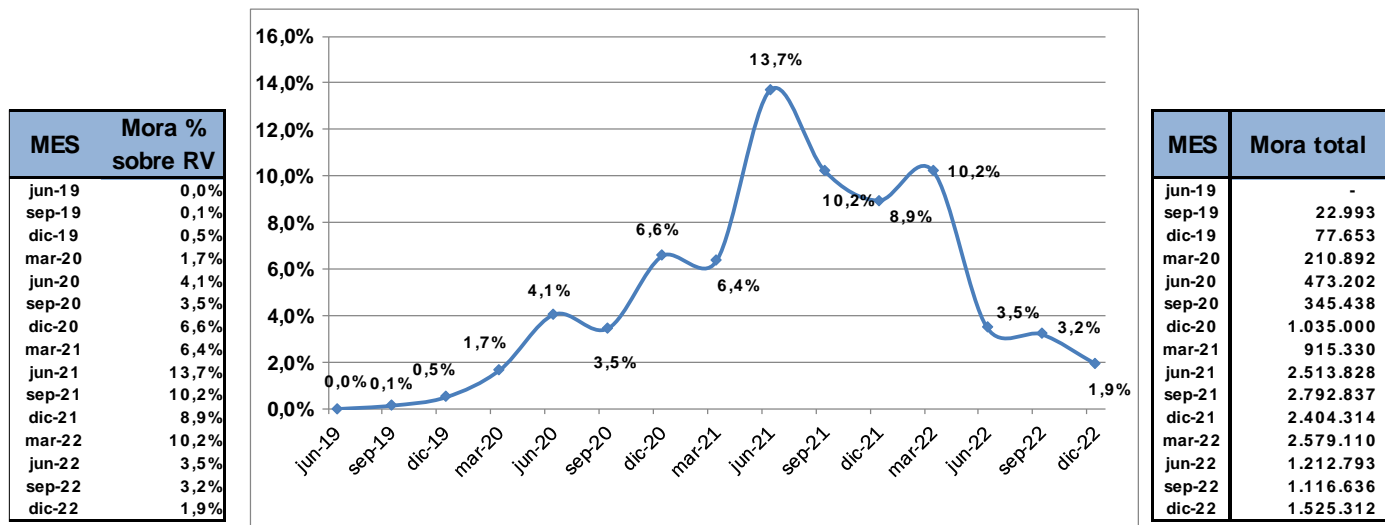

Fuente: Información interna Fogadef

Impacto macroeconómico y social.

A través del FOGADEF, el Estado Provincial, cumple con la manda constitucional del artículo 72 de la Constitución Provincial.

La sociedad, de acuerdo con su objeto social es una herramienta de implementación de las políticas activas generadas por el Estado Provincial y del Nacional para el financiamiento de las empresas micro, pequeñas y medianas de la provincia.

Al actuar como avalista ante el sistema financiero y el mercado de capitales, su impacto económico y social es muy importante, el impacto crece a medida que sus avalados son micro y pequeñas empresas ubicadas en la provincia más austral del país, que sea su primera experiencia en los mercados financieros y que sean avales a mediano y largo plazo.

En el contexto de la pandemia COVID-19 tanto el Gobierno Nacional como el Provincial dispusieron diferentes medidas para evitar el quiebre de las cadenas de pago, impulsar el pago de salarios y flexibilizar el acceso al crédito. Ante este escenario, la Sociedad actúa como una herramienta impulsora para llevar a cabo las medidas dispuestas.

Anexo I – Estado de situación patrimonial (en \$) y análisis de estructura.

La Sociedad no ha cuantificado los efectos que sobre los Estados Contables tendría su reexpresión en moneda homogénea.

Los saldos expuestos en todos sus respectivos Estados Contables están expresados en monedas de cada período.

	al 31-12-2022		al 30-9-2022		al 30-6-2022		al 31-3-2022		al 31-12-2021	
ACTIVO										
ACTIVO CORRIENTE										
Disponibilidades	72.448	0,0%	80.894	0,0%	74.674	0,0%	25.202.754	15,8%	19.963	0,0%
Inversiones	542.979.642	98,0%	452.135.439	98,4%	340.962.150	90,6%	124.194.704	77,7%	130.665.868	96,2%
Créditos a cobrar	-	0,0%	-	0,0%	-	0,0%	-	0,0%	169.920	0,1%
Otros créditos	10.976.552	2,0%	6.832.650	1,5%	34.882.957	9,3%	10.153.568	6,3%	4.753.320	3,5%
TOTAL ACTIVO CORRIENTE	554.028.642	99,9%	459.048.983	99,9%	375.919.781	99,9%	159.551.026	99,8%	135.609.071	99,8%
ACTIVO NO CORRIENTE										
Créditos a Cobrar	243.440	0,0%	259.440	0,1%	289.940	0,1%	318.940	0,2%	177.320	0,1%
Bienes de Uso	49.373	0,0%	54.332	0,0%	59.291	0,0%	64.250	0,0%	69.209	0,1%
TOTAL ACTIVO NO CORRIENTE	292.813	0,1%	313.772	0,1%	349.231	0,1%	383.190	0,2%	246.529	0,2%
TOTAL ACTIVO	554.321.455	100,0%	459.362.755	100,0%	376.269.012	100,0%	159.934.216	100,0%	135.855.600	100,0%
PASIVO										
PASIVO CORRIENTE										
Deudas Comerciales	1.536	0,0%	1.536	0,0%	14.004	0,0%	8.355	0,0%	7.165	0,0%
Deudas Fiscales	60.363	0,0%	98.593	0,0%	13.480	0,0%	2.065	0,0%	6.664	0,0%
Contingencias	2.279.321	0,4%	1.414.948	0,3%	1.333.646	0,4%	1.264.421	0,8%	1.375.232	1,0%
Provisiones	10.628.027	1,9%	6.443.567	1,4%	3.454.667	0,9%	3.964.000	2,5%	2.800.000	2,1%
Otras deudas	1.183.454	0,2%	532.180	0,1%	638.991	0,2%	332.969	0,2%	359.250	0,3%
TOTAL PASIVO CORRIENTE	14.152.701	2,6%	8.490.824	1,8%	5.454.788	1,4%	5.571.810	3,5%	4.548.311	3,3%
Otras deudas	1.374.771	0,2%	304.895	0,1%	345.869	0,1%	-	-	-	-
TOTAL PASIVO NO CORRIENTE	1.374.771	0,2%	304.895	0,1%	345.869	0,1%	-	-	-	-
TOTAL PASIVO	15.527.472	2,8%	8.795.719	1,9%	5.800.657	1,5%	5.571.810	3,5%	4.548.311	3,3%
PATRIMONIO NETO	538.793.983	97,2%	450.567.036	98,1%	370.468.355	98,5%	154.362.289	96,5%	131.307.289	96,7%

Anexo II – Estado de resultados (en \$).

	al 31-12-2022		al 30-9-2022		al 30-6-2022		al 31-3-2022		al 31-12-2021	
Período en meses	12		9		6		3		12	
Ingresos por servicios	618.028	90,2%	376.052	91,8%	162.653	75,0%	26.281	100,0%	719.131	93,6%
Otros Ingresos	66.844	9,8%	33.586	8,2%	54.346	25,0%	-	0,0%	48.795	6,4%
Subtotal Ingresos	684.872	100,0%	409.638	100,0%	216.999	100,0%	26.281	100,0%	767.926	100,0%
Deudores Incobrables	(904.089)	-132,0%	(39.716)	-9,7%	41.586	19,2%	110.811	421,6%	439.296	57,2%
Gastos de administración	(18.085.106)	-2640,7%	(11.705.087)	-2857,4%	(6.576.352)	-3030,6%	(2.484.475)	-9453,5%	(8.671.578)	-1129,2%
Gastos de Comercialización	(2.547.539)	-372,0%	(1.681.344)	-410,4%	(964.680)	-444,6%	(282.964)	-1076,7%	(1.833.623)	-238,8%
Subtotal Egresos	(21.536.734)	-3144,6%	(13.426.147)	-3277,6%	(7.499.446)	-3456,0%	(2.656.628)	-10108,5%	(10.065.905)	-1310,8%
Resultados Operativo	(20.851.862)	-3044,6%	(13.016.509)	-3177,6%	(7.282.447)	-3356,0%	(2.630.347)	-10008,5%	(9.297.979)	-1210,8%
Resultados financieros y por tenencia	167.202.348	24413,7%	81.243.215	19832,9%	25.720.384	11852,8%	10.532.159	40075,2%	28.392.513	3697,3%
Resultados del ejercicio - Ganancia	146.350.486	21369,0%	68.226.706	16655,4%	18.437.937	8496,8%	7.901.812	30066,6%	19.094.534	2486,5%

Anexo III – Ratios e índices

	al 31-12-2022	al 30-9-2022	al 30-6-2022	al 31-3-2022	al 31-12-2021
Capitalización					
Solvencia (Patrimonio Neto / Pasivo total)	34,70	51,23	63,87	27,70	28,87
Patrimonio neto / Activos totales	97,2%	98,1%	98,5%	96,5%	96,7%
Grado de utilización cobertura (Riesgo vivo / Patrimonio neto)	0,15	0,08	0,09	0,16	0,20
Liquidez					
Inversiones corrientes + disponibilidades / Riesgo Vivo	6,89	13,00	10,47	6,18	4,86
Liquidez (Activo Cte / Pasivo Cte)	35,68	52,19	64,81	28,64	29,82

Definición de la calificación

Calificación del emisor "AA- (FdeG)" Perspectiva estable "

La calificación "AA" asignada, dentro de las escalas de la UNTREF ACR UP, corresponde a las emisiones o emisores que presentan una capacidad financiera solvente con relación al cumplimiento de las garantías otorgadas. Alta calidad de organización y gestión.

Las calificaciones podrán ser complementadas por los modificadores "+" o "-", para determinar una mayor o menor importancia relativa dentro de la correspondiente categoría.

El modificador no cambia la definición de la categoría a la cual se lo aplica y será utilizado entre las categorías AA y CCC de largo plazo.

La perspectiva asignada a una calificación es una opinión respecto del comportamiento de la misma, en el mediano y largo plazo. Para las categorías CCC o menores, no aplica este tratamiento, dado que la probabilidad de incumplimiento para estas categorías es elevada y tienen por definición, incorporada la perspectiva negativa.

Para la asignación de la perspectiva, se consideran los posibles cambios en el ámbito financiero, de negocios u organizativo de la empresa, que puedan tener un impacto ponderable sobre la actuación de la sociedad.

La incorporación de las perspectivas no supone necesariamente, un futuro cambio sobre la calificación asignada oportunamente.

La perspectiva puede ser:

- ✓ Positiva: la calificación puede subir.
- ✓ Estable: la calificación probablemente no cambie.
- ✓ Negativa: la calificación puede bajar.
- ✓ En desarrollo: la calificación puede subir, bajar o ser confirmada.

Fuentes de información:

La información recibida resulta adecuada y suficiente para fundamentar la calificación otorgada:

- Memoria y Estados Contables Anuales Auditados al 31/12/2019, 2020 y 2021
- Estados Contable Anuales sin auditar al 31/12/2022.
- Constitución Provincial.
- Ley Provincial N° 1226.
- Decreto Provincial N° 2328.

- Estatuto Fondo de Garantía para el Desarrollo Fuegoño.
- Informes sobre fondo de riesgo, mora y riesgo vivo. FOGADEF SAPEM.
- Convenio de pago de los aportes del Gobierno Provincial al FOGADEF SAPEM.

Metodología de Calificación

Para el análisis de la presente sociedad, se utilizó la Metodología de Calificación de Riesgo de Sociedades de Garantías Recíprocas (SGR), Fondos de Garantía (FdeG) y Operaciones de Mercado Garantizadas (OMG) aprobada bajo Resolución CNV 18034/16.

Analistas:

Martín Iutrzenko, miutrzenko@untref.edu.ar

Jorge Dubrovsky, jdubrovsky@untref.edu.ar

Responsable de la función de Relaciones con el Público:

Nora Ramos, nramos@untref.edu.ar

Fecha de la calificación: 31 de marzo de 2023.